



Le Saint-Marc...Quoi?

MUNICIPALITÉ DE SAINT-MARC-SUR-RICHELIEU

102, rue de la Fabrique, Saint-Marc-sur-Richelieu (Québec) J0L 2E0 • Tél.: (450) 584-2258



Bulletin d'information
Vol. 56 — No 01
Janvier 2026

PROGRAMMATION ÉVÉNEMENTIELLE 2026

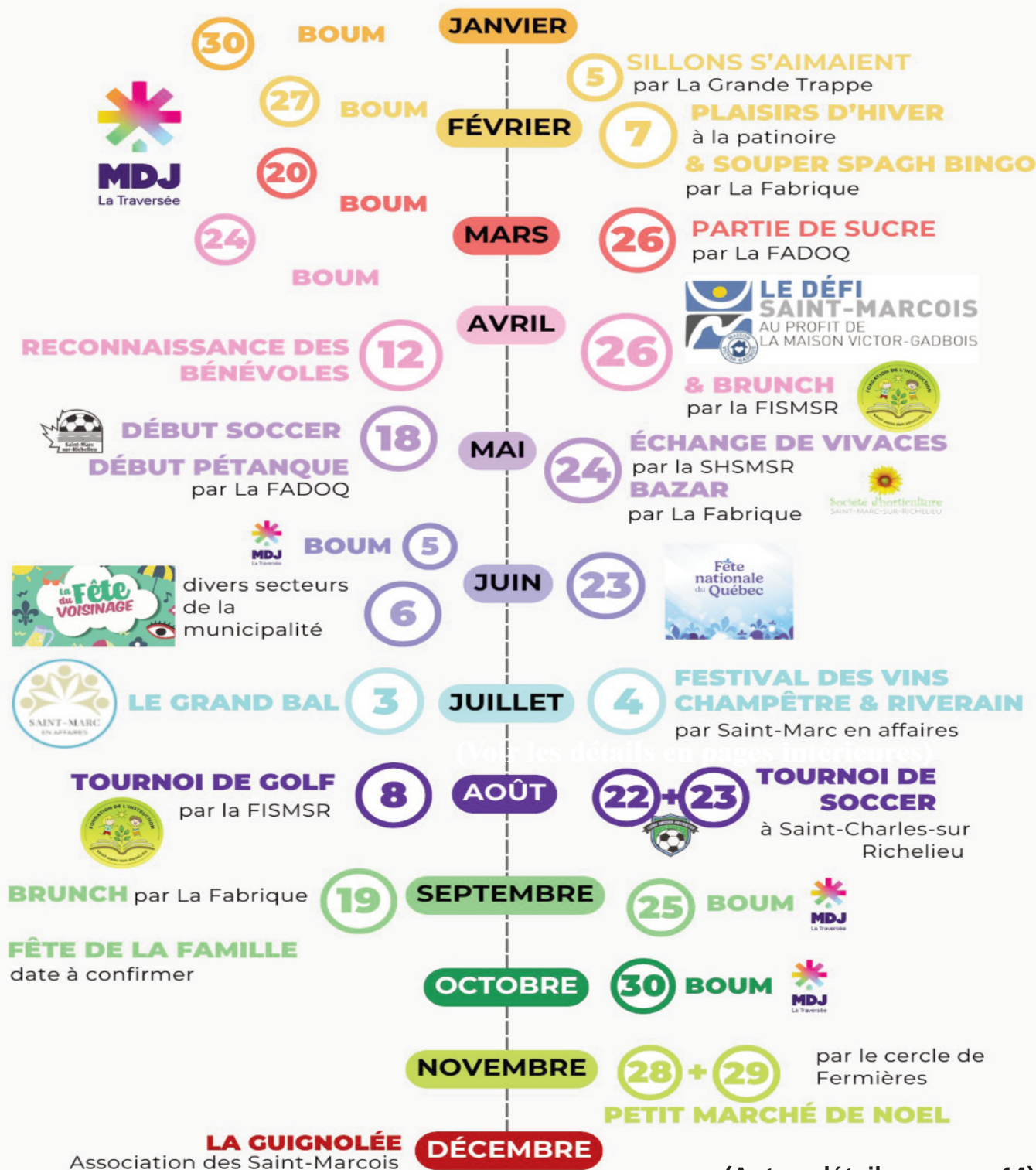

(Autres détails en page 14)

SERVICES PUBLICS

Incendie / urgence :	911
Ambulance :	911
Police :	911
Directeur service sécurité incendie et premiers répondants :	(514) 941-2089
Sûreté du Québec : (urg. diverses prov.)	310-4141
Sûreté du Québec : (serv. admin.)	(450) 584-0032
Sûreté du Québec : (cellulaire)	*4141
Info-Crime : (service 24 heures)	1-800-711-1800
École des Trois Temps :	(450) 467-1921
Bureau municipal :	(450) 584-2258
A.I.B.R. : (aqueduc)	(450) 584-3731
Services Animaliers :	(450) 638-9698
Info-Santé :	(450) 536-2572
Député de Borden : (Simon Jolin-Barrette)	(450) 464-5505
Presbytère : (la Fabrique)	(450) 584-2185

ORGANISMES LOCAUX

Association des Saint-Marcois :	info@citsmr.org
Bibliothèque :	(450) 584-2258
Cercle de Fermières :	(514) 949-1481
Société d'horticulture Saint-Marc-sur-Richelieu :	(514) 688-7889
Comité des loisirs :	(450) 584-2258
Comité d'environnement :	(450) 584-3437
Conseil d'établissement :	(514) 476-0606
Fabrique :	(514) 947-1537
Fondation de l'instruction :	(450) 464-4346
Garderie Le Hibou :	(450) 584-3238
Les Habitations St-Marc :	(450) 584-3170
Maison des Jeunes :	(450) 584-2173
Mouvement Réseau FADOQ :	(514) 942-1240
Presbytère :	(450) 584-2185
Société d'histoire de Cournoyer :	(450) 584-3645

AUTRES ORGANISMES

Maison de la Famille :	(450) 446-0852
Centre prénatal Le Berceau :	(450) 446-7760
Centre d'action bénévole :	(450) 467-9373
Parrainage civique de la Vallée-du-Richelieu :	(450) 464-5325

CONSEIL MUNICIPAL

Sylvie Burelle, directrice générale :
direction@smsr.quebec

Alain Lavallée, maire

John Bradley, conseiller #1
Transport – Réseau routier – MTQ
Conseiller de proximité secteur 2

Marie-Claude Lalonde, conseillère #2
Aménagement, urbanisme et développement
Conseillère de proximité secteur 3 et conseillère principale CCU

Ghislain Henri, conseiller #3
Hygiène du milieu – Environnement – Administration
Conseiller de proximité secteur 5

Réal Déry, conseiller #4
Sécurité publique – SQ – SSI
Conseiller de proximité secteur 1
Maire suppléant

Marie-Claude Racine, conseillère #5
Culture/Bibliothèque – Embellissement – Événements – Patrimoine/Tourisme
Conseillère de proximité secteur 4 et conseillère CCU

Kathy Pinsonneault, conseillère #6
Loisirs – Familles – Nouveaux résidents – Associations
Conseillère de proximité secteur 31

Conception et impression :
© Les Publications Municipales Inc. 1 (877) 553-1955

ATTRIBUTION DES SECTEURS

CONSEILLERS DE PROXIMITÉ

SECTEUR 1 :

Réal Déry, courriel : real.dery@hotmail.com, 514-601-1184
De l'Anse, Bellevue, Boisselle, de l'Islet, Lafrenière, Préfontaine.

SECTEUR 2 :

John Bradley, courriel : johnbradley450@gmail.com, 514-299-8014
Handfield, de l'Église, des Prés, du Quai, 6 Richelieu à 583 Richelieu, Rang Ruisseau Nord, Rang Ruisseau Sud, 103 Rang des Trente à 560 Rang des Trente.

SECTEUR 3 :

Marie-Claude Lalonde, courriel : lalondemc@icloud.com, 514-835-1383

Kathy Pinsonneault, courriel : kpinsonneault.smsr@outlook.com, 514-978-4200 Jeannotte, Ladouceur, Moreau, Tanguay, Verchères.

SECTEUR 4 :

Marie-Claude Racine, courriel : mc.racine@hotmail.com, 450-881-7944
Archambault, Comtois, Françoise-Loranger, José, 591 à 3010 Richelieu, des Terrasses, 590 Rang des Trente à 885 rang des Trente.

SECTEUR 5 :

Ghislain Henri, courriel : ghislainhenri@hotmail.com, 514-824-9229
Charron, Joli-Bois, rang des Quatroze, Rang Saint-Joseph, chemin de la Savane, Rang des Soixante, Sous-Bois, Val d'Or.

Les assemblées du conseil municipal ont toujours lieu le deuxième mardi du mois à 19h30.
Une période de questions est réservée aux citoyens à la fin de chaque séance.
Le bureau municipal est ouvert du lundi au vendredi de 8h30 à 12h et de 13h à 16h30.

<http://smsr.quebec>

102, rue de la Fabrique, Saint-Marc-sur-Richelieu, Qué. J0L 2E0
Téléphone: (450) 584-2258 / Télécopieur: (450) 584-2795



Alain Lavallée
Maire
Cell.: (514) 977-3848
alain@agrivallee.com



John Bradley
Conseiller #1
Cell.: (514) 299-8014
johnbradley450@gmail.com



Marie-Claude Lalonde
Conseillère #2
Cell.: (514) 835-1383
lalondemc@icloud.com



Ghislain Henri
Conseiller #3
Cell.: (514) 824-9229
ghislainhenri@hotmail.com

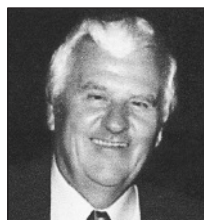

Réal Déry
Conseiller #4
Maire suppléant
Cell.: (514) 601-1184
real.dery@hotmail.com



Marie-Claude Racine
Conseillère #5
Cell.: (450) 881-7944
mc.racine@hotmail.com



Kathy Pinsonneault
Conseillère #6
Cell.: (514) 978-4200
kpinsonneault.smsr@outlook.com



MESSAGE DU MAIRE

Le conseil vous présente un budget équilibré. Les opérations courantes se déroulent bien et le contrôle des coûts relevant de notre responsabilité demeure stable.

Un nouveau rôle d'évaluation a été déposé pour l'année 2026. La hausse moyenne de la valeur foncière est d'environ 41%. Toutefois, des écarts notables sont observés selon les catégories de propriétés, notamment entre les boisés, les résidences en bordure de rivière, les fermes et les autres résidences.

Par conséquent même si le montant de taxe pour la résidence moyenne demeure sensiblement le même, certains contribuables constateront une variation significative de leur compte de taxes.

Les travaux prévus l'an dernier à la structure de la caserne n'ont pu être réalisés, ils deviendront donc une priorité pour l'année en cours.

Vous remarquerez également que, comme l'an dernier, d'importants postes de dépenses qui ne relèvent pas directement de notre gouvernance connaissent des hausses marquées, lesquelles ont un impact significatif sur notre budget:

- Service de police : +4,18 %
- Régie de l'A.I.B.R. : +18,10 %
- Administration de la MRC : +23,11 %

Évaluation d'une maison moyenne en 2025 444 668 \$
Évaluation d'une maison moyenne en 2026 632 305 \$

Pour une résidence non desservie

	2025	2026	Écart	
Taxe foncière	2 100,17 \$	2 067,64 \$	-32,53 \$	
Taxe d'infrastructure	329,94 \$	341,44 \$	11,50 \$	
Compensation - Vidange de fosse	78,00 \$	78,00 \$	0,00 \$	
Compensation - Matières résiduelles	284,50 \$	252,50 \$	-32,00 \$	
	2 792,61 \$	2 739,58 \$	-53,03 \$	-1,90%

Compensation - Financement - Installation septique

1 467,33 \$

Pour la résidence moyenne en milieu desservi par les égouts

(Secteur Jeannotte et ceux ayant payé les infrastructures comptant)

Taxe foncière	2 100,17 \$	2 067,64 \$	-32,53 \$	
Taxe d'infrastructure	329,94 \$	341,44 \$	11,50 \$	
Compensation - Traitement des eaux usées	170,00 \$	198,00 \$	28,00 \$	
Compensation - Vidange des boues	0,00 \$	234,50 \$	234,50 \$	
Compensation - Matières résiduelles	284,50 \$	252,50 \$	-32,00 \$	
	2 884,61 \$	3 094,08 \$	209,47 \$	7,26%

Pour la résidence moyenne en milieu desservi par les égouts

Taxe foncière	2 100,17 \$	2 067,64 \$	-32,53 \$	
Taxe d'infrastructure	329,94 \$	341,44 \$	11,50 \$	
Compensation - Égout (subvention terminée)	1 298,00 \$	1 322,50 \$	24,50 \$	
Compensation - Traitement des eaux usées	170,00 \$	198,00 \$	28,00 \$	
Compensation - Vidange des boues	0,00 \$	234,50 \$	234,50 \$	
Compensation - Matières résiduelles	284,50 \$	252,50 \$	-32,00 \$	
	4 182,61 \$	4 416,58 \$	233,97 \$	5,59%

En terminant, je souhaite à tous mes meilleurs vœux de Santé, Paix et Bonheur, en ce début d'année 2026.

Alain Lavallée, maire

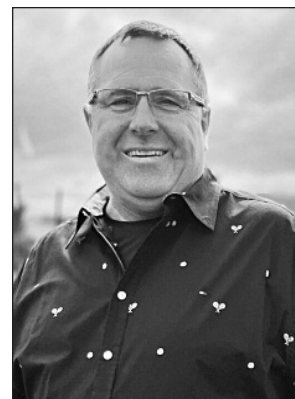

PRÉVISIONS BUDGÉTAIRES 2026

<u>REVENUS</u>	BUDGET 2025	ESTIMATION 31/12/25	BUDGET 2026	% / 2025
Taxes sur la valeur foncière	3 001 298 \$	3 069 704 \$	3 077 025 \$	
Tarification pour services municipaux	916 527 \$	933 384 \$	1 043 790 \$	
Païement tenant lieu de taxes	17 000 \$	17 758 \$	17 000 \$	
Autres revenus	317 500 \$	459 002 \$	393 850 \$	
Transferts conditionnels et inconditionnels	209 570 \$	248 525 \$	241 800 \$	
Surplus accumulé affecté	375 000 \$	375 000 \$	375 000 \$	
GRAND TOTAL DES REVENUS	4 836 895 \$	5 103 373 \$	5 148 465 \$	6,44%

DÉPENSES

Administration générale

Législation	181 880 \$	177 565 \$	200 285 \$	
Application de la loi	26 225 \$	42 650 \$	41 225 \$	
Gestion financière et administration	438 455 \$	427 838 \$	450 940 \$	
Greffé et élection	20 000 \$	12 404 \$	5 000 \$	
Évaluation	44 850 \$	40 952 \$	46 405 \$	
Autres dépenses	116 375 \$	119 625 \$	120 150 \$	
Total de l'administration générale	827 785 \$	821 034 \$	864 005 \$	4,38%

Sécurité publique

Service de brigadière	23 515 \$	22 405 \$	24 060 \$	
Police - Sûreté du Québec	400 050 \$	400 747 \$	416 485 \$	
Service de la garde côtière	500 \$	500 \$	500 \$	
Dépenses 911	1 500 \$	1 471 \$	1 500 \$	
Dépenses Quai S.Q.	1 000 \$	1 000 \$	1 000 \$	
Protection contre l'incendie	313 685 \$	293 459 \$	320 560 \$	
Service animalier	13 500 \$	11 500 \$	13 500 \$	
Total de la sécurité publique	753 750 \$	731 082 \$	777 605 \$	3,16%

Transports et réseau routier

Voirie municipale	352 255 \$	362 672 \$	363 160 \$	
Enlèvement de la neige	154 000 \$	153 600 \$	160 515 \$	
Éclairage des rues	23 000 \$	26 500 \$	26 500 \$	
Transports adaptés	52 800 \$	52 747 \$	55 385 \$	
Total transports - réseau routier	582 055 \$	595 519 \$	605 560 \$	4,04%

Hygiène du milieu et de l'environnement

Quote-part AIBR - Financement	309 155 \$	312 162 \$	365 105 \$	
Réseaux d'égouts - Services techniques	131 000 \$	198 262 \$	123 000 \$	
Matières résiduelles	300 800 \$	295 101 \$	263 815 \$	
Amélioration cours d'eau	43 500 \$	43 500 \$	70 500 \$	
Environnement	24 000 \$	33 555 \$	24 000 \$	
Total de l'hygiène du milieu et de l'environnement	808 455 \$	882 580 \$	846 420 \$	4,70%

	BUDGET 2025	ESTIMATION 31/12/25	BUDGET 2026	% / 2025
Aménagement, urbanisme et développement				
Urbanisme et zonage	275 870 \$	239 369 \$	279 250 \$	
Biens patrimoniaux	20 000 \$	20 000 \$	20 000 \$	
Total de l'aménagement, urbanisme et développement	295 870 \$	259 369 \$	299 250 \$	1,14%
Loisirs, culture et tourisme				
Activités récréatives	340 850 \$	321 499 \$	365 550 \$	
Activités culturelles - Bibliothèque	94 905 \$	97 373 \$	98 515 \$	
Subvention O.B.N.L.	21 075 \$	21 075 \$	21 080 \$	
Services aux associations	500 \$	360 \$	5 000 \$	
Subvention Maison des jeunes	22 050 \$	22 050 \$	23 155 \$	
Services aux aînés	5 000 \$	299 \$	1 000 \$	
Services aux familles et aux nouveaux citoyens	40 000 \$	40 000 \$	40 000 \$	
Projets discrétionnaires	17 500 \$	17 500 \$	17 500 \$	
Projets - Budget participatif	7 500 \$	7 500 \$	7 500 \$	
Total loisirs, culture et tourisme	549 380 \$	527 656 \$	579 300 \$	5,45%
Financement et activités financières				
Intérêts sur emprunt temporaire	5 000 \$	- \$	5 000 \$	
Frais de banque	4 000 \$	4 000 \$	4 000 \$	
Autres frais - Dette à long terme	- \$	7 913 \$	- \$	
Remboursement d'intérêts sur emprunt	127 000 \$	127 000 \$	147 325 \$	
Remboursement d'emprunt	513 600 \$	513 600 \$	550 000 \$	
Remboursement - Terrain de la Fabrique	10 000 \$	10 000 \$	10 000 \$	
Total Financement et activités financières	659 600 \$	662 513 \$	716 325 \$	8,60%
Total des dépenses	4 476 895 \$	4 479 753 \$	4 688 465 \$	4,73%
Immobilisation - Transfert aux investissements				
Immobilisation	360 000 \$	60 000 \$	460 000 \$	
Total des immobilisations	360 000 \$	60 000 \$	460 000 \$	27,78%
GRAND TOTAL DÉPENSES-IMMOBILISATIONS	4 836 895 \$	4 539 753 \$	5 148 465 \$	6,44%
SURPLUS ET/OU DÉFICIT	- \$	563 620 \$	- \$	

PLAN TRIENNAL D'IMMOBILISATION (TPI)

IMMOBILISATIONS	2026	2027	2028
Projets - Infrastructures			
Pont rang des Trente	- \$	- \$	400 000 \$
Aqueduc Chemin de la Savane		300 000 \$	
Pavage de la rue Handfield	- \$	- \$	75 000 \$
	- \$	300 000 \$	475 000 \$
Projets - Administration			
Ordinateur - Loisirs	- \$	5 000 \$	- \$
	- \$	5 000 \$	- \$
Projets - Service Incendie - Sécurité publique			
Rénovation - Caserne	100 000 \$	- \$	- \$
Numéro civique - 911	- \$	- \$	- \$
Habits de combat (5)	10 000 \$	- \$	- \$
	110 000 \$	- \$	- \$

IMMOBILISATIONS	2026	2027	2028
<i>Projets - Transports & voirie</i>			
Remplacement des panneaux d'accueil (6)	- \$	75 000 \$	- \$
Asphaltage - Rang St-Joseph	70 000 \$		- \$
Ponceau - Montée de Cournoyer	25 000 \$		- \$
Remplacement - Portes de garage	20 000 \$	- \$	- \$
Remplacement - Luminaires décoratifs au DEL	15 000 \$		- \$
	130 000 \$	75 000 \$	- \$
<i>Projets - Loisirs et Cultures</i>			
Aménagement Parc Jeannotte-Ladouceur	90 000 \$	50 000 \$	- \$
Réaménagement Chalet des Loisirs	50 000 \$	- \$	- \$
Aménagement Parc rue de l'Islet	50 000 \$	- \$	- \$
Réaménagement Biblio - Guichet	30 000 \$	- \$	- \$
Mobilier urbain	- \$	20 000 \$	- \$
	220 000 \$	70 000 \$	- \$
TOTAL DES IMMOBILISATIONS	460 000 \$	450 000 \$	475 000 \$

**CALCUL DES TAUX DE TAXATION 2026 /
VALEUR FONCIÈRE**
ÉVALUATION IMPOSABLE 816 664 800 \$

RÉSIDUELLE	Budget 2025	Budget 2026
Taxe foncière	0.4723/100	0.3270/100
Taxe infrastructure fonds général	0.0742/100	0.0540/100
	0.5465/100	0.3810/100

AGRICOLE

Taxe foncière	0.3723/100	0.2920/100
Taxe infrastructure fonds général	0.0742/100	0.0540/100
	0.4465/100	0.3460/100

**NON-RÉSIDENTIEL
(selon % d'utilisation)**

Taxe foncière	0.4723/100	0.3270/100
Taxe infrastructure fonds général	0.0742/100	0.0540/100
Taxe I.N.R.	0.3020/100	0.3020/100
	0.8485/100	0.6830/100

**COMPENSATION
(TAXE DE SERVICE
À L'UNITÉ)**

	Budget 2025	Budget 2026
Compensation - Ordures	135,50 \$	94,00 \$
Compensation - Écocentre	60,00 \$	61,00 \$
Compensation - Service matières organiques (bac brun)	89,00 \$	97,00 \$
Compensation - Vidange de fosse septique	78,00 \$	78,00 \$
Compensation - Remboursement d'égout (secteur desservi)	1 298,00 \$	1 322,50 \$
Compensation - Inspection des installations septiques	600,00 \$	- \$
Compensation - Traitement des eaux usées (secteur desservi)	170,00 \$	198,00 \$
Compensation - Vidange des boues (secteur desservi)	- \$	234,50 \$
Compensation - Financement Installation septique	- \$	1 467,33 \$

En cette période du temps des Fêtes, il nous fait plaisir, le conseil municipal et moi-même, de vous offrir nos vœux les plus chaleureux.

De toute notre équipe, nos meilleurs souhaits de bonheur, de santé et de prospérité à vous et à vos proches pour la nouvelle année.

Alain Lavallée, maire

SERVICES ANIMALIERS



HEURES D'OUVERTURE

Lundi au vendredi: 11h à 17h
Samedi et dimanche: 11h à 16h
SVP téléphoner avant de vous présenter

NOUS JOINDRE

450-638-9698

Courriel: info@spcaroussillon.com

Site: spcaroussillon.com

Refuge principal
80 rue Goodfellow
Delson, QC J5B 1V4



GARDIEN(NE)S AVERTI(E)S



GARDIEN(NE)S	TÉLÉPHONES	SECTEURS
Adele Desrosiers	873-746-2012	Rue de l'anse, chemin Lafrenière
Auréli St-Germain	438-881-5974	Village
Caleb Bémeur	514-702-8805	Rang des 60, rang des 14
Élie Thibodeau	450-464-1742	Rue de l'Anse, chemin Lafrenière, rue Richelieu, rang du Ruisseau Nord, village
Élisabeth Ledoux	438-831-0697	Rue Richelieu
Élodie Lussier	450-584-3154 514-641-6411	Tous les secteurs
Érika St-Germain	438-494-8889	Village
Ève Jodoin	438-405-4345	Camping St-Marc
Evelyn Doré	514-578-6882	Rang des 60
Frédérique Morin	514-531-1161	Village
Jasmine Quintal	514-804-0110	Rue de l'Anse, chemin Lafrenière, rue Richelieu, rang du Ruisseau Nord, village
Kélian Lamarre-Langlois	438-508-1657	Rue de la Savane, Charron et Val d'Or
Laura Simon	450-584-1210	Village
Léa Lemieux	438-393-2678	Rue de l'Anse, chemin Lafrenière
Léonie Gallant	438-465-2607	Tous les secteurs
Léane Thibodeau	450-464-1742	Rue de l'Anse, chemin Lafrenière, rue Richelieu, rang du Ruisseau Nord, village
Zoé St-Laurent	514-717-3668	Village

Les secteurs sont à titre indicatifs. Nous vous invitons à communiquer directement avec ces jeunes pour convenir d'un déplacement à l'extérieur des secteurs mentionnés. * Mise à jour avril 2025. Pour faire partie de la liste ou pour vous retirer de la liste, faire parvenir un courriel à loisirs@smsr.quebec

POUR FAIRE PARAÎTRE VOS ARTICLES DANS LE SAINT-MARC... QUOI ?

«Le Saint-Marc... Quoi?» est publié et distribué vers le 1er de chaque mois. Les organismes de la municipalité et les responsables d'activités sont invités à transmettre leurs communiqués avant le 14 de chaque mois à 16h30. Il suffit de faire parvenir ses fichiers Word et ses photos en fichiers séparés (JPG ou BMP) par courriel à: info@smsr.quebec

POUR TOUTES INFORMATIONS: (450) 584-2258

AGENDA MENSUEL

JANVIER 2025

DIMANCHE	LUNDI	MARDI	MERCREDI	JEUDI	VENDREDI	SAMEDI
				1 Bureau municipal FERMÉ	2 Bureau municipal FERMÉ	 3 Messe à 16h30
4	 5 Collecte d'ordures	 6 Collecte organique Collecte de sapins	 7 Collecte récupération	8	9	 10 Messe à 16h30
11	 12 Collecte de récupération	 13 Assemblée du conseil	14	15	16	 17 Messe à 16h30
18	19	 20 Collecte organique Collecte des encombrants (sur réservation)	21	22	23	 24 Messe à 16h30
25	 26 Collecte de récupération et d'ordures	27	28	29	30	 31 Messe à 16h30

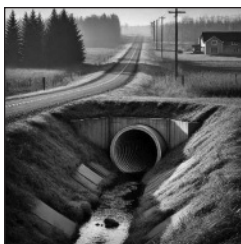

• Entretien des fossés et ponceaux

À l'approche de la saison hivernale, nous vous rappelons qu'il est de votre responsabilité d'entretenir le fossé en bordure de votre terrain et de maintenir votre ponceau d'accès à l'entrée charretière en bon état, libre de toute obstruction. Si vous avez fermé ou canalisé votre fossé, assurez-vous que l'écoulement des eaux reste libre.



• Déneigement des rues

Afin d'assurer un déneigement optimal des rues et rangs de la municipalité, nous vous demandons de dégager tout obstacle (poteaux, boîtes aux lettres, boîtes à publisac, etc.) se trouvant à moins de 1,2 mètre (4 pieds) de la bordure en béton bitumineux (asphalte). La municipalité décline toute responsabilité en cas de bris ou de dommages à des équipements ou matériaux situés dans l'emprise municipale.



• Stationnement dans les rues

Nous vous rappelons qu'il est interdit de stationner la nuit (de minuit à 6 h) dans toutes les rues ou rangs de la municipalité du 1er novembre au 1er avril de chaque année.

• Stationnement des véhicules récréatifs en cour avant

Du 15 octobre au 15 avril, le stationnement de véhicules récréatifs est interdit en cour avant. Il est toutefois autorisé en cour arrière ou latérale sous certaines conditions.

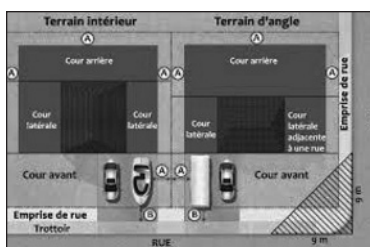

• Demande de permis

Le service d'urbanisme vous rappelle qu'il est obligatoire de demander un permis avant d'entreprendre tout projet de construction, de rénovation, de réparation, d'agrandissement, d'ajout de bâtiment accessoire, d'affichage, d'abattage d'arbres, de brûlage (autre qu'un feu d'agrément) ou de vente de garage. Pour plus d'information, n'hésitez pas à communiquer avec le soussigné.

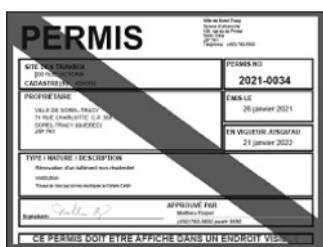

• Abris d'hiver pour automobile

Du 15 octobre au 15 avril, il est permis d'installer un abri temporaire pour véhicule sans certificat ni autorisation, sous réserve du respect de certaines conditions (ex. : seul un abri de fabrication industrielle est autorisé, il doit être situé à plus de 1,5 mètre des limites de terrain, etc.).



• Adresse et numéro civique

Afin d'éviter toute confusion concernant l'identification de votre propriété par les services d'urgence (police, ambulance, pompiers), nous vous demandons de rendre votre numéro civique bien visible depuis la voie publique, pour votre propre sécurité.

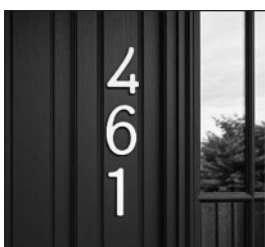

Merci de votre collaboration.

Yvon Tardy, b.urb

Inspecteur municipal et Directeur des services techniques

MESSAGE DE REMERCIEMENT

Bonjour Saint-Marc-sur-Richelieu,

Je voulais prendre le temps et bien utiliser cette tribune pour revenir rapidement vers vous, suite aux élections 2025 de notre belle municipalité. Vous avez répondu présent, vous avez parlé fort. Je tiens à le faire à l'image de ma campagne; en toute simplicité, MERCI!

Merci pour la confiance, vos appuis, vos encouragements et nos échanges ont été précieux et inspirants. En tant que femme élue, je suis particulièrement émue et fière de constater à quel point le vote des femmes continue de faire avancer notre démocratie.

Cette année, nous atteignons une véritable parité au conseil et j'en suis honorée. Merci à mon cercle rapproché de citoyens engagés qui m'a soutenu et donné confiance dans toute cette démarche, mon succès est le vôtre.

Je m'engage à travailler avec transparence, écoute et rigueur afin de défendre vos priorités et contribuer à l'amélioration de notre communauté, nous la ferons avancer ensemble, avec fierté.

Votre conseillère municipale au siège #6

Kathy Pinsonneault – 514-978-4200

kpinsonneault.smsr@outlook.com

BIBLIOTHÈQUE

Bibliothèque Archambault-Trépanier, Saint-Marc-sur-Richelieu

Vous avez reçu une liseuse à Noël et vous aimeriez emprunter des livres numériques? Vous avez plutôt en main une nouvelle tablette et ce sont les revues et journaux en ligne qui vous intéressent?

N'hésitez pas à prendre rendez-vous avec nous. Nous pourrons vous guider dans les étapes nécessaires à la consultation de ces ressources numériques.

Avec votre abonnement, votre bibliothèque vous les offre tout à fait gratuitement!



Bande dessinée humoristique

Afin de susciter l'intérêt des jeunes saint-marcois à lire notre journal, Liam Gaudette a créé une bande dessinée humoristique. Si vous êtes un jeune avec des talents semblables et que vous désirez les partager, nous vous invitons à communiquer avec nous à biblio@smsr.quebec.

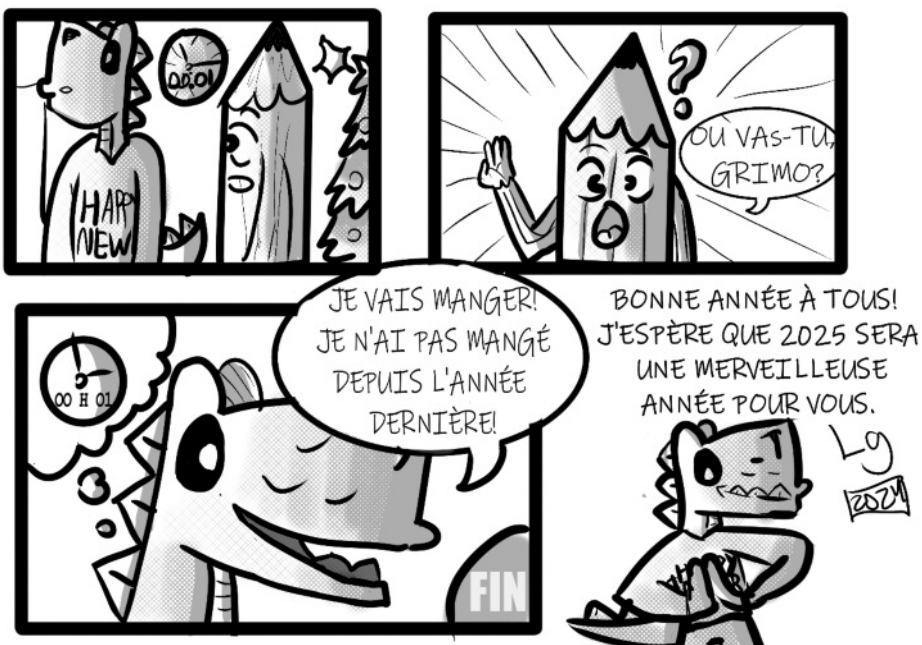

IMPORTANT

Nous n'acceptons plus les dons de livres ni de cassettes. Veuillez mettre vos livres dans un sac avant de les glisser dans la chute à livres.

Merci de votre compréhension.



HEURES D'OUVERTURE :

Mardi : 9h à 12h et 18h à 20h
Jeudi : 14h à 20h
Samedi : 10h à 12h
Dimanche : 10h à 12h

La bibliothèque réouvrira le dimanche 4 janvier selon l'horaire habituel.

Coordonnées : 450-584-2258
poste 5 biblio@smsr.quebec

VOEUX POUR L'ANNÉE 2026

À tous les jeunes de la MDJ,

que cette nouvelle année soit remplie de découvertes enrichissantes, d'anecdotes mémorables, de rencontres inoubliables et de fous rires ! Rêvez ! Osez ! N'oubliez jamais que chaque jour est une nouvelle chance de briller. Que cette année vous apporte de la joie et de super projets, que vous aurez envie de réaliser à la MDJ avec l'équipe d'animation.

À notre formidable équipe d'animateurs MDJ,

merci pour votre dévouement et votre énergie ! Votre couleur, unique à chacun, teinte votre présence et marque au passage nos jeunes. Soyez naturels et authentiques ! Vous faites la différence sans nul doute. Que cette nouvelle année vous apporte satisfaction, santé physique et mentale, et de nombreux moments de partage enrichissants avec les jeunes.

Aux communautés de nos trois municipalités,

merci pour votre appui et votre collaboration, qui sont grandement estimés. Votre soutien continu démontre l'importance des services offerts par notre organisme et la nécessité de notre présence, au sein de nos beaux villages. Que cette année soit l'occasion de renforcer nos liens et de concrétiser des projets communs.

Bonne et heureuse année de toute l'équipe de la MDJ !

INSCRIPTION GRATUITE



*Renouvellement annuel

Contribuer au bien-être des jeunes de 10 à 17 ans en milieu rural en leur offrant un endroit de rencontre accueillant qui contribuera à leur épanouissement, leur développement et leur participation citoyenne.

NOTRE MISSION

IL Y A UNE
PLACE POUR
TOI !



MDJ
La Traversée

RENOUVELLEMENT
EN JANVIER



MDJ

La Traversée

**MILIEU DE VIE INCLUSIF POUR & PAR LES JEUNES POUR LES
10 À 17 ANS DE SAINT-ANTOINE-SUR-RICHELIEU, SAINT-DENIS-
SUR-RICHELIEU, SAINT-MARC-SUR-RICHELIEU**

KIM

Salutation ! Je me nomme Kim et je suis animatrice à la maison des jeunes depuis l'automne 2024. Vous me trouverez le plus souvent au point de service de Saint-Antoine, mais aussi à Saint-Marc et à Saint-Denis. J'adore la littérature, l'art et l'histoire. J'admire et encourage les gens à créer. Je suis toujours partante pour découvrir de nouveaux projets et les soutenir.

À mes yeux, la maison des jeunes est un milieu de croissance et d'opportunité indispensable. Je pense que c'est l'endroit parfait pour oser essayer de nouvelles choses tout en étant soutenue et entourée. Apprendre à se connaître soi-même et acquérir de nouvelles compétences est inévitable à la maison des jeunes et c'est pourquoi j'adore ce lieu.

Au plaisir de faire votre connaissance !

HORAIRES

À partir du
6 janvier

SAINT-ANTOINE

-SUR-RICHELIEU

Mardi 15h à 18h
Mercredi 15h à 18h
Jeudi 15h à 20h
Vendredi 15h à 21h

SAINT-DENIS

-SUR-RICHELIEU

Mercredi 18h à 21h
Jeudi 18h à 21h
Vendredi 15h à 21h

SAINT-MARC

-SUR-RICHELIEU

Mardi 18h à 21h
Mercredi 15h à 21h
Vendredi 15h à 22h
Samedi 10h à 14h



KIM



QUOI FAIRE À LA MDJ ?!

- Se reposer & décrocher
- S'amuser & se divertir
- Parler, se confier & être écouté
- Exprimer sa créativité
- S'impliquer & apprendre

CALENDRIER D'ACTIVITÉS

Consultez
notre
calendrier
électronique
directement à
partir de votre
cellulaire !



COORDONNÉES & POINTS DE SERVICE



Saint-Antoine-sur-Richelieu
1060 rue Moulin-Payet
Qc, J0L 1R0
opt. 4



450.584.2173

opt. 1 - Directeur
opt. 2 - Coordo



Saint-Denis-sur-Richelieu
599 Chemin des Patriotes
Qc, J0H 1K0
opt. 5



info@
mdjlatraversee.com



Saint-Marc-sur-Richelieu
138 rue de l'église
Qc, J0L 2E0
opt. 3



www.mdjlatraversee.com



Portrait de nos professionnels

Nous vous proposons une courte biographie de quelques-uns des professionnels qui offrent des cours au sein de la municipalité. Certains le font à temps plein, d'autres comme complément de travail, mais tous partagent une même passion pour leur discipline. Nous espérons que cet aperçu de leur parcours vous donnera envie de faire leur connaissance et de vous joindre aux nombreuses activités proposées dans votre municipalité.

ROSS ALEXANDRE INSTRUCTEUR DE MISE EN FORME

Cours donnés: Boxe
www.toboxestudio.com

*Ma philosophie:
Inspirer chacun à
devenir sa meilleure
version au quotidien.*



EXPÉRIENCE + 5 ANS

Passionné de sport et de développement personnel, j'aime transmettre mon énergie et ma curiosité. Gagner la confiance de mes clients et avoir un impact positif sur leur parcours sont de véritables sources de motivation.



SON PLUS GRAND DÉFI RELEVÉ

Après une opération en 2021 qui m'a privé de mobilité, j'ai transformé ma convalescence en défi : courir mon premier semi-marathon. Inscrit alors que j'étais encore alité, j'ai franchi la ligne d'arrivée quelques mois plus tard, lançant une série de courses qui continue aujourd'hui.



GUIDE FORME ET VITALITÉ

Ne remettez pas vos efforts à demain : une petite action vaut mieux que rien. L'important n'est pas de devenir marathonnien ou boxeur professionnel, mais de choisir chaque jour des habitudes saines et de vous placer au cœur de vos priorités.



CE QUE DISENT SES PUGILISTES

Ross est toujours de bonne humeur, ultra motivé, à l'écoute et fier du travail accompli par ses élèves à chaque cours. Sans lui, la boxe n'aurait tout simplement pas la même saveur.

-Caroline-

CAROLINE ALLAIRE ENTRAÎNEURE, ÉDUCATRICE DU MOUVEMENT & SPÉCIALISTE DU RENFORCEMENT FONCTIONNEL

Cours donnés: Abdos et fesses de fer, Fitness semi-privé, Mobilité et stretching, Piyo, Santé/stretching, Transforme

*Ma philosophie:
Ne changez pas le
rêve, ajustez le plan*



EXPÉRIENCE + 20 ANS

Entraîneuse dynamique et intuitive, je puise dans une approche diversifiée du mouvement. Mon intention? Créer un espace où chaque personne peut s'élever, se dépasser et repartir plus forte qu'à son arrivée — dans son corps et dans son esprit.



CE QUI LA MOTIVE À ENSEIGNER

Le mouvement est, pour moi, un langage puissant. À travers l'entraînement, les gens découvrent une force qu'ils possèdent déjà, mais qu'ils n'arrivent plus toujours à ressentir consciemment dans leur vie pressée quotidienne. Enseigner me permet de transmettre cette magie.



GUIDE FORME ET VITALITÉ

Écoutez votre corps chaque jour et engagez-vous pleinement. Lorsqu'on met du cœur à l'ouvrage, on découvre qu'on peut aller bien plus loin qu'on ne l'imagine. L'intensité, nourrie par le cœur et la pleine présence, devient alors un moteur puissant.



CE QUE DISENT SES ADEPTES

Ultra compétente et dévouée, Caroline motive chacun avec attention et bienveillance. Quel que soit le niveau, chacun y trouve challenge et dépassement, dans la bonne humeur. Les cours variés travaillent cardio, force, souplesse, tonus, équilibre et coordination.

-Philippe-

JOSÉE BÉLISLE

INSTRUCTEURE DE ZUMBA

Cours donné: Zumba

*Ma philosophie:
vaut mieux bouger un
peu à son rythme que de
rester sur son divan!*



EXPÉRIENCE + 8 ANS

J'ai découvert la Zumba en 2010 en tant qu'élève. En décembre 2016, j'ai décidé de franchir une nouvelle étape en suivant la formation d'instructeur. À peine un mois plus tard, en janvier 2017, je commençais déjà à enseigner. Je partage maintenant ma passion entre Saint-Antoine et Saint-Marc.



SON PLUS GRAND DÉFI RELEVÉ

Commencer à enseigner a été un vrai défi pour moi, car j'étais plutôt gênée et n'aimait pas être à l'avant-plan devant un groupe. Maintenant plus à l'aise, j'adore enseigner : voir le plaisir et le sourire des participants est ma plus grande satisfaction.



GUIDE FORME ET VITALITÉ

Ce qui est bien avec le Zumba; c'est que peu importe l'intensité qu'on y met, on bouge. C'est selon moi la meilleure façon de rester en forme: bouger, en respectant son propre rythme, mais bouger!



CE QUE DISENT LES ACCROS

J'adooooooreeee le zumba!! On se sent un peu dans le sud l'instant d'un cours! Josée est dynamique, drôle, entraînante et amène une énergie contagieuse!

-Véronique-

VALÉRIE GRENIER

PROFESSEURE DE YOGA

Cours donnés: Yoga

*Ma philosophie:
Douceur, bienveillance et
authenticité. Cultiver la
gratitude, honorer son
corps et accueillir ses
limites sans les juger.*



EXPÉRIENCE + 5 ANS

Chaque cours est une rencontre unique. Voir les enfants ou les adultes se déposer, respirer et découvrir leur force intérieure me remplit de gratitude. Le yoga, c'est bien plus que des postures : c'est un moment où on apprend à se connaître, à s'aimer et à se respecter. Pouvoir guider ce chemin, c'est un privilège incroyable.

SON PLUS GRAND DÉFI RELEVÉ

Passer de participante à enseignante a été mon plus grand défi! Même avec mes nombreuses formations, j'avais l'impression de sauter dans le vide! Une fois la glace brisée et la connexion établie avec mes élèves, tout est devenu naturel. L'enseignement, c'est partager ce qu'on aime et créer un espace où chacun se sent bien.

GUIDE FORME ET VITALITÉ

Écoutez votre corps et bougez chaque jour, même un peu. Ça peut être une marche, quelques étirements ou simplement respirer profondément pendant 5 minutes. Et surtout, ne cherchez pas la perfection : la régularité et le plaisir sont vos meilleurs alliés pour rester en forme et en santé.

CE QUE DISENT LES YOGISTES

Après chaque cours mon enfant revient avec une légèreté et une énergie pleine d'amour, et ce grâce à la douceur de Valérie.

-Violaine-

Ma fille a adopté des bonnes attitudes grâce au cours. Elle me dit que chaque enfant est unique et mon cœur de maman palpète.

-Sandra-

PROGRAMMATION ÉVÉNEMENTIELLE 2026

Les organismes Saint-Marcois, en collaboration avec la municipalité, ont uni leurs efforts afin de vous présenter un calendrier commun des événements 2026. Nous avons cherché à regrouper certaines activités pour vous permettre de profiter de plusieurs occasions tout en tenant compte d'un horaire que nous savons bien remplir. Vous pourrez ainsi inscrire à votre agenda les événements qui vous tiennent à cœur.

Les dates, bien que confirmées, ne sont pas à l'abri de changements possibles. Le calendrier sera republié sur une base trimestrielle, et vous serez informés progressivement des détails propres à chacun des événements.

Nous vous souhaitons une excellente année 2026 au sein de votre municipalité!

Association des Saint-Marcois

Cercle de fermières

FADOQ

La Fabrique

Fondation de l'instruction de Saint-Marc-sur-Richelieu (FISMSR)

Maison des jeunes La Traversée (MDJ)

Saint-Marc en affaires

Société d'horticulture de Saint-Marc-sur-Richelieu (SHSMSR)



Société d'horticulture
SAINT-MARC-SUR-RICHELIEU



**LES SILLONS S'AIMAIENT
À SAINT-MARC**
Conte documentaire sur
la difficulté de faire pousser
l'amour dans le champ
**LE 5 FÉVRIER
2026, 19H30
À LA SALLE COMMUNAUTAIRE**

**BILLETS SUR:
LAGRANDETTRAPPE.CA**





À nouveau cette année, c'est votre association citoyenne qui a assumé avec brio la réussite de la guignolée chez nous le dimanche 7 décembre dernier.

Comme les dernières années, vous avez fait preuve d'une très grande générosité : un autobus scolaire plein de denrées ainsi qu'un excellent montant de dons en argent.

Ces denrées ainsi que celles provenant des autres municipalités participantes ont alors été triées toutes ensemble pour les Paniers de Noël de 2025 et le dépannage alimentaire de 2026.

Bravo et Merci!

Nous tenons à remercier tout particulièrement nos bénévoles exceptionnels qui ont permis à notre événement d'être un véritable succès!

Merci infiniment!

Les **Autobus Paul Blanchard** nous ont généreusement offert un bus scolaire pour transporter ces denrées au CABVR Mont-Saint-Hilaire.

Le **Cercle des Fermières** nous a apporté un immense soutien pour la comptabilisation de l'argent.

La **Maison des jeunes** nous a été d'une grande aide pour charger les denrées dans l'autobus.

Plusieurs commanditaires ont également contribué à la réalisation de cette guignolée : **IGA de Saint-Amable, Tim Hortons de Saint-Amable** ainsi que **La Cabane du Coureur de Saint-Marc-sur-Richelieu**.

merci

Nous vous souhaitons une excellente année 2026.

Association des Saint-Marcois



COMITÉ CONSULTATIF D'URBANISME (CCU)

Appel de candidatures – 2 membres

La municipalité de Saint-Marc-sur-Richelieu invite toute personne résidant sur son territoire à poser sa candidature pour siéger au sein du Comité consultatif d'urbanisme (CCU).

Le Comité consultatif d'urbanisme

Sa mission principale est de conseiller le conseil municipal sur toutes les questions relatives à l'aménagement du territoire.

Rôle et mandat du CCU

Assister le conseil municipal en matière d'urbanisme, de zonage, de lotissement, de construction et d'aménagement du territoire.

Composition et fonctionnement

Le comité comprend trois à cinq membres citoyens ainsi que deux membres du conseil municipal.

Le mandat des membres est de deux ans, renouvelable par résolution du conseil municipal.

Le comité se réunit entre dix et douze fois par année. Un jeton de présence est attribué à chaque membre une fois par an, selon le montant établi par résolution du conseil.

Comment présenter sa candidature

Les personnes intéressées sont invitées à faire parvenir leur candidature par écrit à la municipalité avant le 31 janvier 2026, à l'adresse suivante : ytardy@smsr.quebec

Pour toute information supplémentaire :

Yvon Tardy, b.urb
Inspecteur municipal et secrétaire du CCU
Tél. : 450 584-2258, poste 2
Courriel : ytardy@smsr.quebec

CENTRE D'ACTION BÉNÉVOLE



Le Centre d'action bénévole de la Vallée-du-Richelieu désire remercier l'Association des Saint-Marcois, la Municipalité ainsi que les résidents de Saint-Marc-sur-Richelieu pour leur grande générosité.

Dimanche le 7 décembre dernier, une grande quantité de denrées et de produits de tous genres ainsi qu'une somme de **6 930 \$** ont été recueillies. Ainsi, le CABVR peut continuer à soutenir les nombreuses familles qui font appel à l'organisme pour passer un beau Noël et offrir de l'aide alimentaire tout au long de l'année et ceci gratuitement.

Le Centre d'action bénévole de la Vallée-du-Richelieu souhaite à toutes et tous une excellente année 2026 et tient à remercier encore les bénévoles, les donateurs et les partenaires de cette guignolée.

Bonne et heureuse année 2026 à vous toutes et tous.

PAROISSE SAINT-MARC

591 Richelieu, Saint-Marc-sur-Richelieu Qc J0L 2E0

stmarcparoisse@gmail.com

<http://coteeglisesmarc.blogspot.ca>

SOUPER SPAGHETTI ET BINGO RÉCRÉATIF.

Samedi le 7 février 2026

Salle municipale de Saint-Marc-sur-Richelieu

De 17h00 à 19h00 souper spaghetti

Apportez votre vin – 140 places disponibles

Adultes : 20\$

Enfants : 12\$ (7 ans et plus) (6 ans et moins gratuit)

BINGO

De 19h30 jusqu'à 22h00. Vous pouvez acheter vos billets : stmarcparoisse@gmail.com ou au presbytère les mardis et mercredis : 9h30 à 11h30.

Restez à l'affût des détails en suivant notre page Facebook : Paroisse St-Marc sur Richelieu.

Cette activité est au profit de la paroisse, pour l'entretien du patrimoine.

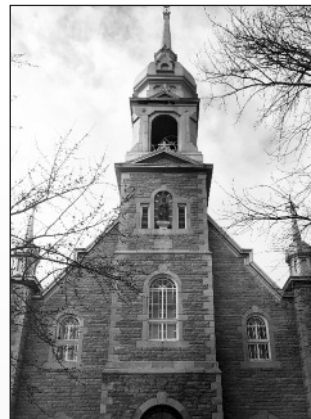

Spectacle de la Tournée du Bonheur



Le samedi 24 janvier 2026 à 19 h

à l'Église Saint-Hilaire

260, chemin des Patriotes Nord, Mont-Saint-Hilaire

Billets à 20 \$ disponibles dans les secrétariats de

nos paroisses de l'Église en Marche,

ainsi qu'auprès des Amis de la Vallée du Richelieu

(au pavillon Jordi-Bonet, les mercredis).

Au profit de l'aide alimentaire du Grain D'Sel

et du Centre d'action bénévole de la Vallée-du-Richelieu

Bienvenue à tous !



Merci pour 2025

Derrière chaque événement, chaque rencontre et chaque moment marquant, il y a des personnes. Des idées. De l'engagement. Du cœur.

Au fil de la dernière année, Saint-Marc en affaires a eu le privilège de voir naître et grandir une multitude d'activités rassembleuses : conférences, formations, cerveaux collectifs, Festival des Vins, Grand Bal, initiatives pour les jeunes entrepreneurs... autant d'occasions de se rencontrer, de réfléchir, de célébrer et de faire avancer notre communauté.

Rien de tout cela ne serait possible sans l'implication de celles et ceux qui, de près ou de loin, ont contribué à faire de ces événements de véritables réussites.

Nous souhaitons dire merci aux conférenciers et formateurs, aux participants, aux bénévoles, aux commanditaires, à la municipalité, aux partenaires et à toutes les personnes qui ont offert leur temps, leur énergie, leurs idées et leur présence.

Chaque geste compte. Chaque implication, petite ou grande, a permis de créer des moments humains, inspirants et porteurs de sens pour Saint-Marc-sur-Richelieu.

Saint-Marc en affaires, c'est avant tout une communauté vivante, engagée et fière de se rassembler. Et c'est grâce à vous.

L'aventure se poursuit en 2026 pour continuer à créer ensemble des événements extraordinaires, à nourrir les échanges et à faire rayonner notre milieu.

Merci de la part du conseil d'administration.

Alain Bertrand, Robert Turcotte, Julie Rochette, Louise Mercier,
Sophie Comtois et Nicole Turcot.



On commence 2026 ensemble, à Saint-Marc!

Cocktail de la nouvelle année

Réservez votre soirée du jeudi 22 janvier 2026

Saint-Marc en affaires a le grand plaisir de vous inviter à un **cocktail festif pour souligner le début de la nouvelle année**, une occasion parfaite de se retrouver, d'échanger et de célébrer notre belle communauté.

Que vous soyez entrepreneur, travailleur autonome, citoyen curieux ou simplement envie de passer un bon moment, **vous êtes les bienvenus.**

Au programme :

- 18 h à 18 h 45 – Bilan de l'année réservé aux membres
- 19 h à 22 h – Cocktail dînatoire convivial, **ouvert à tous**

Un moment pour créer des liens, discuter, rire, trinquer... et démarrer 2026 du bon pied, ensemble.

Lieu : Salle municipale de Saint-Marc-sur-Richelieu

Coût : Gratuit pour tous

☛ **Inscription requise**

Inscrivez-vous ici ☛

**CALENDRIER et INSCRIPTION
aux événements**

www.saintmarcenaffaires.com



LE CERCLE DE FERMIERES DE ST-MARC

Bienvenue en l'an 2026! Au programme cette année, beaucoup de bonheur, de joie, de partage, de sérénité et une santé de fer.

Faisons une petite rétrospective de 2025. Les Cercles de Fermières du Québec ont bénéficié d'une grande visibilité dans divers médias au cours de l'année. On a parlé de nos 110 ans d'existence à l'émission Steak Blé-d'inde Patate. Il y a eu le lancement d'un nouveau livre Qu'est-ce qu'on mange? Notre présidente provinciale Marie Parent a cuisiné le ragoût de pattes de cochon du livre à l'émission Curieux Bégin. De plus, le film les Furies scénarisé par Gabrielle Côté met en vedette un Cercle de Fermières. En décembre, partout à travers le Québec il y a eu des projections spéciales Ciné-Tricot. Plusieurs de nos membres ont participé à une d'entre-elles au cinéma de Beloeil. Si vous n'avez pas encore vu ce film, c'est à voir...



À noter que notre première réunion mensuelle de l'année 2026 sera le 17 février, congé en janvier.

Les ateliers de janvier 2026

Date	Hre	Atelier	Matériel	Responsable
Lundi				
19	12:30 à 15:00	Dentelle aux fuseaux	Selon le projet	Mireille Beauchemin beauchemireille@hotmail.com
Mardi				
6 13	9:00 à 12:00	Broderie suédoise	Fourni	Madeleine Béliveau
20 27	9:00 à 12:00	Tapis natté	Fourni	Johanne Reeves Micheline Rivet

Nous ramassons, pour différentes causes, les goupilles de cannettes, les bouchons vissés en plastique (ex : carton de lait ou de jus), les bouchons de liège, les bouteilles de pilules et les cartouches d'encre. Vous pouvez nous les apporter à notre local le mardi en avant-midi.

Brigitte Robidoux
Comité Communications



Souhait de la SHSMSR pour la nouvelle année et inscription 2026...

Chers membres, amis et passionnés d'horticulture,

En ce début d'année, la Société d'horticulture de Saint Marc sur Richelieu vous adresse ses vœux les plus sincères de santé, de bonheur et de prospérité. Que 2026 soit une année fertile en projets, en découvertes et de belles réalisations pour la saison prochaine. Que ce temps de repos auprès de votre famille soit bénéfique afin de planifier la nouvelle saison au printemps venu.

Notre mission demeure au cœur de nos actions une priorité pour nos membres: embellir notre milieu de vie, éduquer par des conférences horticoles et partager notre savoir faire afin de créer une communauté vivante et inspirante.

Avec toute notre gratitude et nos meilleurs vœux.

Renouvellement de votre carte de membre : Il est maintenant temps de renouveler votre carte de membre :

Toujours au coût minime de 5\$ depuis 1999.

Pourquoi renouveler votre carte de membre de la société d'horticulture de Saint-Marc-sur-Richelieu :

- **Soutenir la mission :** Votre adhésion permet à la SHSMSR de poursuivre sa mission d'embellir notre milieu de vie, d'éduquer par des conférences horticoles et de favoriser le partage du savoir faire entre passionnés ;
- **Accès privilégié :** Les membres profitent d'activités exclusives à moindre coût, de conférences enrichissantes et de ressources pratiques pour améliorer leurs connaissances et leurs jardins ;
- **Communauté vivante :** Renouveler, c'est rester connecté à un réseau chaleureux de jardiniers et d'horticulteurs qui partagent conseils, expériences et inspiration ;
- **Impact local :** Chaque carte contribue directement à la vitalité de Saint Marc sur Richelieu, en soutenant des projets qui embellissent nos espaces communs ;
- **Carte de membre offrant des rabais** chez nos différents partenaires.
- Accès en tant que membre aux différentes ressources de la FSHEQ (Hortiquoi- référence ornithologique et écologique) <https://fsheq.com/>.

Surveillez le prochain webzine de janvier qui sera disponible à la fin janvier 2026 avec un spécial : fête des semences 2026. <https://fsheq.com/hortiquoi>

Voici un bref aperçu de la programmation 2026 :

- rencontres horticoles : deux conférences sont au calendrier... des suggestions de sujets?
- échange annuel de vivaces (mai 2026)
- projet horti-jeunes et horti-aînés en collaboration de la FSHEQ. (en collaboration du CFQ et activités parents-enfants de SMSR)
- bibliothèque des ressources disponibles en horticulture et agriculture urbaine

Pour réserver votre carte de membre :

Courriel : shmsmr21@hotmail.com ou composer le 514-688-7889

Le comité SHSMSR : Raymonde Lachance, présidente, Catherine Viger, vice-présidente, Annie Houle, collaboratrice, Marc-Antoine Handfield, administrateur et Patrick Mavouroulou, administrateur.



PETITES ANNONCES

ANNONCES

SERVICE OFFERT

Couturière mobile. Altérations, bords de pantalons, rideaux, jupes, etc. Sylvie **438-881-3429**.

SERVICE OFFERT

Offre de soutien aux personnes âgées ou en perte d'autonomie. Accompagnement et commissions. Personne fiable et avec expérience. **450-787-2735**.

À VENDRE

Bois d'allumage et bûches, livraison. **514-601-1184**.

À VENDRE

Vélo Norco 10 vitesses pour homme de 6 pieds, équipé de casque, étrier, pompe. 150\$
Banc de massage 73x24 matelassé 4 pouces 100\$. Raquette babiche patte d'ours 60\$. Ski de fond Rossignol pour homme de 6 pieds 40\$. Exerciseur Firm Workout 40\$. Matelas Sears-o-Pedic 60x80 50\$. Sofa et chaise assortie en pin jaune. Pointe à diamants sur les quatre côtés. Œuvre unique d'ébéniste. 450\$. Futon simple 50\$. Bureaux à linges variés prix sur place.: **450-709-0527**.

À VENDRE

3 cordes de bois de foyer à vendre 80\$/corde **450-446-3265** ou **514-237-5963**.

À VENDRE

Barbecue extérieur Broil King (modèle Signet), 40 000 BTU, très propre. 150 \$, causeuse en tissu imprimé, belle qualité, propre. 110 \$, meuble pour machine à coudre avec tiroirs, très propre.

ANNONCES

50 \$, vélo 10 vitesses, marque Peugeot, très léger, cadre en aluminium, en bon état (pour femme)., extracteur à jus "Salton Vita Pro", presque neuf. 70 \$, coupe-bordure. 25 \$, souffleur à feuilles, comme neuf. 90 \$. Cause : déménagement. Téléphone : **450-467-3086**.

À VENDRE

Vaisselle en érable, 2 portes vitrées, 2 portes pleines. En très bon état. 100\$. **450-467-8463**.

À VENDRE

Assainisseur d'air SHARP 75.00\$, machine à popcorn 15.00\$, écuelle et chaudron pour scout ou camping 10.00, machine à écrire portative antique 50.00\$, cage de transport pour chat et chien 25.00\$, raquette à neige 50.00\$, ensemble de ski de fond pour homme grandeur (10) 40.00\$, ensemble de ski de fond pour femme grandeur (8.5) 40.00\$, patin de femme grandeur (8) 35.00\$. **450-584-3031**.

À VENDRE

Métier à tisser Leclerc, 60 pouces, à crampes, contrebalancé, ros 12-15. Inclus: banc, porte bobines avec bobines de plastique, bobineuse électrique, navettes, boîtes de tension, boîtes de fils. Le prix 750\$. Les personnes intéressées peuvent communiquer avec Cécile au **450-536-7757** ou cecilelajoie55@gmail.com.

HOMME À TOUT FAIRE

Services proposés : ramassage de feuilles, désherbage, nettoyage de gouttières, vitres, voitures et autres services dépendamment de vos besoins. Tarif : 20\$/h. Charles **514-835-8691**.

ANNONCES

À DONNER

Piano à donner en parfait état. **450-446-4866**.

IMPLIQUEZ-VOUS DANS VOTRE COMMUNAUTÉ!

Vous souhaitez contribuer à un organisme à but non lucratif de votre municipalité? Faire partie d'une équipe dynamique et engagée?

Le **comité d'administration des Habitations de St-Marc** recherche des membres actifs pour participer au conseil décisionnel.

- ☐ **Rencontres** : 1 fois par mois
 - ☐ **Rôle** : Analyser les demandes, prendre des décisions et veiller au respect des budgets en place
 - ☐ **Impact** : Améliorer la qualité de vie des résidents et soutenir la mission communautaire
- Intéressé(e)?** Contactez-nous dès aujourd'hui pour en savoir plus et rejoindre notre équipe!
Chrichri.chagnon@gmail.com
450-501-5648.



Petites annonces?
Appelez nous!
Ou écrivez nous!
Municipalité de
Saint-Marc-sur-Richelieu
450 584-2258
info@smsr.quebec

BESOIN D'AIDE À DOMICILE ?



VIE DOMESTIQUE

- Ménage / lessive
- Préparation de repas
- Commissions
- Grand ménage / travaux saisonniers



VIE QUOTIDIENNE

- Aide levers/couchers
- Administration de médicaments
- Habillement, alimentation
- Bain, hygiène



RÉPIT POUR PROCHE AIDANT.E



Coopérative
AIDE ATOUT
COOPÉRATIVE DE SOLIDARITÉ D'AIDE À DOMICILE

Aide financière
disponible

450 446-2108
aideatout.com

FORFAIT TEMPS DES FÊTES PRÊT-À-EMPORTER

SUR RÉSERVATION

LE TRADITIONNEL

Potage du moment

Dinde (cuisse et poitrine)

Ragoût de pattes et boulettes

Pâté à la viande

Purée de pomme de terre

Légumes du jour

Tarte au sucre et sirop d'érable

35\$ PAR PERSONNE

TAXES INCLUSES

ITEMS CUITS ET PRÊTS À CHAUFFER

	PETIT	GRAND
Salade de chou	6.50	12.00
Salade de macaroni	8.75	16.50
Plateau de sandwich (20 ptes)	-	31.00

LES À-CÔTÉS

Vinaigrette balsamique à l'érable - 250 ml 9.00



10 \$ OU 2/18\$



Confiture d'oignons - 250 ml

Ketchup aux fruits - 500 ml

Betteraves marinées - 500 ml

Cornichons marinés - 500 ml

Gelée canneberges-érable - 250 ml

À LA CARTE

	PETIT	GRAND
Pâté au poulet	12.50	25.00
Pâté à la viande	11.00	22.00
Pâté au saumon	12.50	25.00
Pâté mexicain	13.00	26.00
Quiche tifflette	13.00	26.00
Quiche jambon	12.00	24.00
Quiche canard	18.00	36.00
Tarte fine aux tomates	-	25.00
Ragoût pattes & boulettes	13.00	26.00
Dinde (cuisse et poitrine) 454 g	-	30.00
Tarte au sucre	7.50	15.00
Tarte aux pommes & sucre d'érable	10.50	21.00
Tarte aux 4 fruits	11.50	23.00
Pouding chômeur	6.00	12.00
Beignes sucre à glacer	½ DZ 5.00	DZ 9.50
Beignes à l'érable	10.00	19.00

Beurre, caramel,
gelée d'érable

8\$ À 10\$



**PHILIPPE
DEAUDELIN**

438.391.5281
pdeaudelin.immobilier@outlook.com

Deaudelin  Turcot
COURTIERS IMMOBILIERS

**NICOLE
TURCOT**

514.265.3441
info@nicoleturcot.com

**ESP
ACE** *Colette* **BOUTIQUE
CADEAUX
DÉCO**

Ouvert tous
les dimanches
et les samedis
20 et 27 décembre
2025



On vous attend! Ouvert le dimanche, de 10h à 16h
820, rue Françoise-Loranger, Saint-Marc-sur-Richelieu (près du bac)



Joyeuses fêtes
à tous!
La boutique sera
fermée pour
une pause hivernale
en janvier et
en février 2026.

info@espacecolette.com (450) 709-1130 facebook.com/espacecolette/

NOUVEAU entretien paysager ECORESPONSABLE



Estimation gratuite

2014- 1er prix du concours de l'Association des Paysagistes Professionnels du Québec
Catégorie «Le béton à son meilleur»
2014- Le prix Permacon
2015- Le prix Clin d'Oeil

Psychologue CERTIFIÉ



Gestion
Pierre-Alain Poirier inc
Services d'aménagement paysager

450.709.0606

papoirier@service-paysager.com
www.service-paysager.com

Aménagement paysager

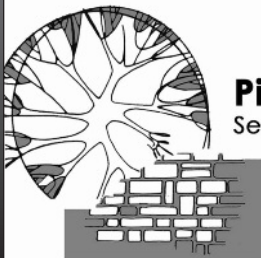

Licence: R.B.Q. 8253-8984-45

531, Rang des Trentes
St-Marc sur Richelieu JOL 2E0

Les Constructions
REER 2000 inc.

Eric Richer
Cell.: (514) 863-2778
Res.: (450) 584-3383
Fax.: (450) 584-2834



Rénovation
Résidentiel
Commercial

ENTREPRENEUR GENERAL

Construction

Inscription
en cours

Activités
pour **futurs et**
nouveaux parents
et leur **bébé**



Rencontres prénatales | Yoga | Cardio mise en forme
Cours de portage | Ateliers, jeux et exercices
Éveil musical | Bébé tricot | Et plus...

INSCRIPTION
450 446-7760 | www.leberceau.org f

Centre périnatal

Soutien pédagogique
unique
Pour une constance
dans le cheminement
scolaire et personnel de
votre enfant

Pour voir un changement positif dans ses
apprentissages, le jour ou le soir, j'offre du soutien
pédagogique dans un environnement chaleureux,
accueillant et stimulant.

- Développer les habiletés à apprendre
- Soutien académique
- Matériel pédagogique
- Suivi avec le parent et l'enseignant.e
- Grand choix d'activités de détente et pauses actives
- Développer les forces et les intérêts

Vicky Houle
Entrepreneure et enseignante en
adaptation scolaire et sociale

info@chezvickyhoule.com

357 Rang des Soixante, St-Marc-sur-Richelieu

Apprentissage



Entrepreneur général et spécialisé - Rénovation
Résidentiel - Commercial - Industriel

**MA
FORT**
CONSTRUCTION

Maxime Fortin

tél.: (514) 863-0745 - fax: (450) 709-0565
Licence R.B.Q.: 8339-3710-04
www.mafort.ca

Construction



97, Montée Verchères
St-Marc sur Richelieu
Québec, JOL 2E0

Tél.: (450) 584-3732
Fax: (450) 584-2447

Le souci de votre bien-être...

Coiffure

La
Coifferie
d'ANNIE

Sur rendez-vous

450.709.0688

167, rue Jeannotte
Saint-Marc-sur-Richelieu

Coiffure



Eric
Bessette

Eric Bessette
Courtier Automobile
inc.

Spécialiste Camion

514-892-2652

erichessettecourtierautomobile@gmail.com



T. 514 293.7436

marie-eve.loyer@remax-quebec.com

remax-extra.ca



Agence immobilière
Franchise indépendante et autonome
de RE/MAX Québec

170, rue Serge-Pepin, Belœil



Xavier Barsalou-Duval
Député de Pierre-Boucher—Les Patriotes—Verchères



1625, boulevard Lionel-Boulet, bureau 202
Varennes (Québec) J3X 1P7

Téléphone : 450 652-4442

Courriel : xavier.barsalou-duval@parl.gc.ca



Simon
JOLIN-BARRETTE
DÉPUTÉ DE BORDUAS



MINISTRE DE LA JUSTICE
MINISTRE RESPONSABLE DES RELATIONS CANADIENNES
LEADER PARLEMENTAIRE DU GOUVERNEMENT

450 464-5505
sjb.bord@assnat.qc.ca

Simon
MERCIER

ENTREPRENEUR ÉLECTRICIEN inc.

Tél.: 514 970-6798

RBQ : 5609-4485-01

179, rue Tanguay, Saint-Marc-Sur-Richelieu, QC J0L 2E0



MAURICE
JEANNOTTE
ÉRABLIÈRE

RÉCEPTION • CABANE À SUCRE • BIÈRES ARTISANALES • BOUTIQUE

WWW.JEANNOTTE.CA • 450-584-2039 • INFO@JEANNOTTE.CA

200 chemin de la Savane, Saint-Marc-sur-Richelieu, (Québec) J0L 2E0

Massothérapie
Sylvie Miller

Massage Suédois de détente
ou thérapeutique



514-609-1994 sur rendez-vous

485, rang des 60 St-Marc sur Richelieu J0L 2E0



Marie-Josée Robichaud
Massothérapeute | Kinésithérapeute
97, montée Verchères, Saint-Marc-sur-Richelieu

514 409.6906

robichaudmj@videotron.ca

Miel



Château de Cyr

Ferme apicole

Centre d'élevage d'abeilles

Vente à la ferme miel • estival • automnal

Marie-Eve Cyr et Steve Martineau
557, rang des Quatorze
St-Marc-sur-Richelieu
(450) 5131770



Un notaire S.V.P. inc.



POUR... mon mariage • l'achat de ma maison
• mon testament • mon mandat en cas d'incapacité
• ma nouvelle hypothèque • me partir en affaires
• régler une succession • me conseiller et m'aider

• • • • •
Me Diane Lépine
Notaire et conseillère juridique
• • • • •

630, rue Claude de Ramezay
Marieville (Québec) J3M 1J7
450 460-7101 • 514 817-1080

Notaires

LYNE LAMARRE • NOTAIRE



M^e Lyne Lamarre, B.Éd., LL.B., D.D.N.
NOTAIRE ET CONSEILLÈRE JURIDIQUE

90, chemin de la Savane, Saint-Marc-sur-Richelieu (Québec) J0L 2E0
tél. : 450 584-3119 cell. : 514 978-3119
lynelamarre@notarius.net

Notaires



OSTÉOPATHIE
Marie-Ève Côté
sur rendez-vous • reçu disponible

97, montée Verchères, Saint-Marc-sur-Richelieu, J0L 2E0
514 244-6869

Ostéopathe



OSTÉOPATHIE

Marianne Rémy
Ostéopathe, MROQD015128

St-Marc-sur-Richelieu
514.886.7448

Ostéopathe

Les Habitations St-Marc de Verchères Inc.

215, DES PRÉS
ST-MARC
Tél.: 450-584-3170

*Logement pour personne seule
ou en couple*

- 50 ans et plus et autonome

3 1/2 = 548,00 \$
4 1/2 = 655,00 \$



Résidence

Résidentiel - commercial RBQ: 5815-1150-01



VENTILATION
CÉDRIC VACHON

CÉDRIC

514.776.6189
ventilationcvachon@gmail.com

Système de ventilation



Une table pour 4

Plats cuisinés maison
livrés à domicile

Nouveau menu chaque semaine
Portion pour 1-2 et 4 personnes

Choix potages • Plats savoureux • Option Keto
Pizzas • Poke bol • Sauces et autres

Commander en ligne au:
vepoirier@videotron.ca

unetablepour4.com

Cheffe propriétaire diplômée de l'Institut touristique et hôtelier du Québec

Traiteur

SDRONE



Découvrez **notre entreprise**
spécialisée dans **LA CREATION**
CAPTIVANTE DE VIDEOS
& DE PHOTOS AÉRIENNES
grâce à des drones.

Notre expertise combine l'**innovation technologique avec une vision artistique**, pour capturer des perspectives uniques et époustouflantes.

NOS SERVICES

Immobilier - Terres agricoles - Photos et vidéos aériennes de toitures et bâtiments

Saint-Marc-sur-Richelieu, Québec J0L 2E0, Canada
514-296-4508 info@s-drone.ca s-drone.ca

Vidéos et photos aériennes

Dr Tint

VITRES TEINTÉES • ARMURE PPF
SANS HYACINTHE

Depuis 1989



450 501-7796
Dr Tint St-Hyacinthe

www.drtint.com

Vitres d'auto

Tél : 450 464-4636 • infocollecte@mrcvr.ca

Sapins

Encombrants



Résidus verts



Ordures



Récupération



Biométhanisation

JANVIER

Lun	Mar	Mer	Jeu	Ven
			1	2
5	6	7	8	9
12	13	14	15	16
19	20	21	22	23
26	27	28	29	30

FÉVRIER

Lun	Mar	Mer	Jeu	Ven
2	3	4	5	6
9	10	11	12	13
16	17	18	19	20
23	24	25	26	27

MARS

Lun	Mar	Mer	Jeu	Ven
	3	4	5	6
9	10	11	12	13
16	17	18	19	20
23	24	25	26	27
30	31			

AVRIL

Lun	Mar	Mer	Jeu	Ven
		1	2	3
6	7	8	9	10
13	14	15	16	17
20	21	22	23	24
27	28	29	30	

MAI

Lun	Mar	Mer	Jeu	Ven
				1
4	5	6	7	8
11	12	13	14	15
18	19	20	21	22
25	26	27	28	29

JUIN

Lun	Mar	Mer	Jeu	Ven
1	2	3	4	5
8	9	10	11	12
15	16	17	18	19
22	23	24	25	26
29	30			

JUILLET

Lun	Mar	Mer	Jeu	Ven
		1	2	3
6	7	8	9	10
13	14	15	16	17
20	21	22	23	24
27	28	29	30	31

AOÛT

Lun	Mar	Mer	Jeu	Ven
3	4	5	6	7
10	11	12	13	14
17	18	19	20	21
24	25	26	27	28
31				

SEPTEMBRE

Lun	Mar	Mer	Jeu	Ven
	1	2	3	4
7	8	9	10	11
14	15	16	17	18
21	22	23	24	25
28	29	30		

OCTOBRE

Lun	Mar	Mer	Jeu	Ven
			1	2
5	6	7	8	9
12	13	14	15	16
19	20	21	22	23
26	27	28	29	30

NOVEMBRE

Lun	Mar	Mer	Jeu	Ven
2	3	4	5	6
9	10	11	12	13
16	17	18	19	20
23	24	25	26	27
30				

DÉCEMBRE

Lun	Mar	Mer	Jeu	Ven
	1	2	3	4
7	8	9	10	11
14	15	16	17	18
21	22	23	24	25
28	29	30	31	